2009년 2월 중소제조업 동향

2009. 3. 30

기은경제연구소

(IBK Economic Research Institute)

직	성 명	전 화
팀장	신동화	729-6586
팀원	권형택	729-6892

目 次

<요 약> ····· 2

I. 생 산 ····· 4

II. 가 동 률 ····· 7

III. 설비투자 ····· 8

Ⅳ. 경영상황 ····· 9
1. 수주동향 ····· 9
2. 수익성 동향 ····· 10
3. 재고 동향 ····· 11
4. 원자재조달사정 동향 ····· 12

Ⅴ. 자 금 ····· 13
1. 자금사정 ····· 13
2. 자금조달사정 ····· 16

Ⅵ. 고 용 ····· 17
1. 고용 동향 ····· 17
2. 고용수준 동향 ····· 18

<부 록> ····· 19

요 약

□ **2월 중소제조업 생산 : 전년 동월대비 10.7% 감소, 전월대비 3.1% 감소**

○ 설 연휴이동(작년 2월 → 금년 1월)에 따른 기저효과로 생산증가율 감소세가 둔화됐으나, 전월대비 증가율은 6개월 연속 감소세를 나타내고 있어 경기침체가 지속

○ 산업별로는 중화학공업(-19.4% → -12.6%), 경공업(-9.9% → -6.1%) 모두 감소세 둔화

○ 형태별로는 가공조립, 기초소재, 생활관련 부문 모두 감소세가 둔화됐으며, 특히 기초소재 부문의 감소세가 크게 둔화

중소제조업 생산증가율 추이

(단위: 전년동월대비 %)

	’08.6	7	8	9	10	11	12	‘09.1	2p)
중소제조업 전체	0.4	-0.4	1.0	2.9	1.7	-5.1	-8.4	-16.5	-10.7
(계절조정 전월대비)	(0.7)	(-0.2)	(1.3)	(-1.7)	(-1.7)	(-1.5)	(-4.8)	(-1.6)	(-3.1)
중화학공업	0.9	-1.2	2.0	2.6	0.9	-4.8	-8.6	-19.4	-12.6
경 공 업	-1.0	1.4	-1.2	3.5	3.5	-5.7	-7.6	-9.9	-6.1

주 : p)는 잠정치

□ **2월 중소제조업 평균 가동률 :** 64.0%를 기록하여 전년 동월(67.4%)대비 3.4%p 하락(전월대비 1.3%p 상승)

□ **2월 설비투자 실시업체 비율 :** 11.9%로 전년 동월대비 2.1%p 하락하여 부진(전월대비 0.1%p 상승)

□ 2월 경영상황

○ **생산능력 대비 수주** : 충분-부족 업체비율 差가 -48.7%p를 기록하여 최저점인 전월(-53.7%p)에 비해 개선

○ **수익성 동향** : 전월대비 2.9%p 상승하였으나, 수익성이 낮은 업체비율이 50.1%로 수익성 측면의 어려움은 지속

○ **재고 과잉-부족 업체비율 差** : 재고과잉 업체는 감소하고 부족업체는 증가하여 과잉-부족 差가 감소(4.8%p → 3.0%p)

○ **원자재조달사정** : 수입원자재가 및 환율 상승으로 전월대비 원자재조달사정 원활-곤란 差는 소폭 악화(-6.5%p → -7.9%p)

□ 2월 자금사정

○ 양호-곤란 업체비율 差가 -43.0%p로 전월(-43.9%p)대비 소폭 개선

- 최저점('08년 11월) 대비 3개월 연속 개선되는 모습을 보이고 있으나, 곤란 업체비율이 46.4%로 여전히 어려운 상황

○ 자금사정곤란 사유는 국내판매부진(84.0%), 판매대금회수부진(50.1%), 원자재가격상승(24.5%) 등의 순임

□ 2월 고용동향

○ 고용 증가 업체비율의 상승 및 감소 업체비율의 하락으로 고용사정은 전월보다 개선

- 경기침체로 인한 인력조정이 일단락되고, 재고감소와 수주의 소폭 증가로 인해 고용 동향이 다소 개선

Ⅰ. 생　　산

□ 2월 중소제조업 생산은 전년 동월대비 10.7% 감소했으며, 전월대비로도 3.1% 감소

○ 자동차·트레일러, 고무제품·플라스틱제품, 전자부품·컴퓨터·영상·음향·통신장비 등의 생산부진으로 전년 동월대비 10.7% 감소

- 2월 생산은 설 연휴이동(작년 2월 → 금년 1월)에 따른 기저효과로 생산증가율 감소세가 둔화됐으나, 전월대비 증가율은 6개월 연속 감소세를 나타내고 있어 경기침체가 지속되고 있음을 보여줌

중소제조업 생산 추이

(2005년=100)

	'08.6	7	8	9	10	11	12	'09.1	2p)
중소제조업 생산지수	108.2	106.6	104.1	102.2	107.3	103.4	99.3	91.3	89.2
(계절조정 생산지수)	(105.8)	(105.6)	(107.0)	(105.2)	(103.3)	(101.7)	(96.9)	(95.3)	(92.3)
전년동월대비 증가율	0.4	-0.4	1.0	2.9	1.7	-5.1	-8.4	-16.5	-10.7
(계절조정 전월대비)	(0.7)	(-0.2)	(1.3)	(-1.7)	(-1.7)	(-1.5)	(-4.8)	(-1.6)	(-3.1)
3개월 이동평균(%)	-0.8	-0.2	0.3	1.2	1.9	-0.2	-3.9	-10.0	-11.9

주 : p)는 잠정치

중소제조업 생산증가율 추이

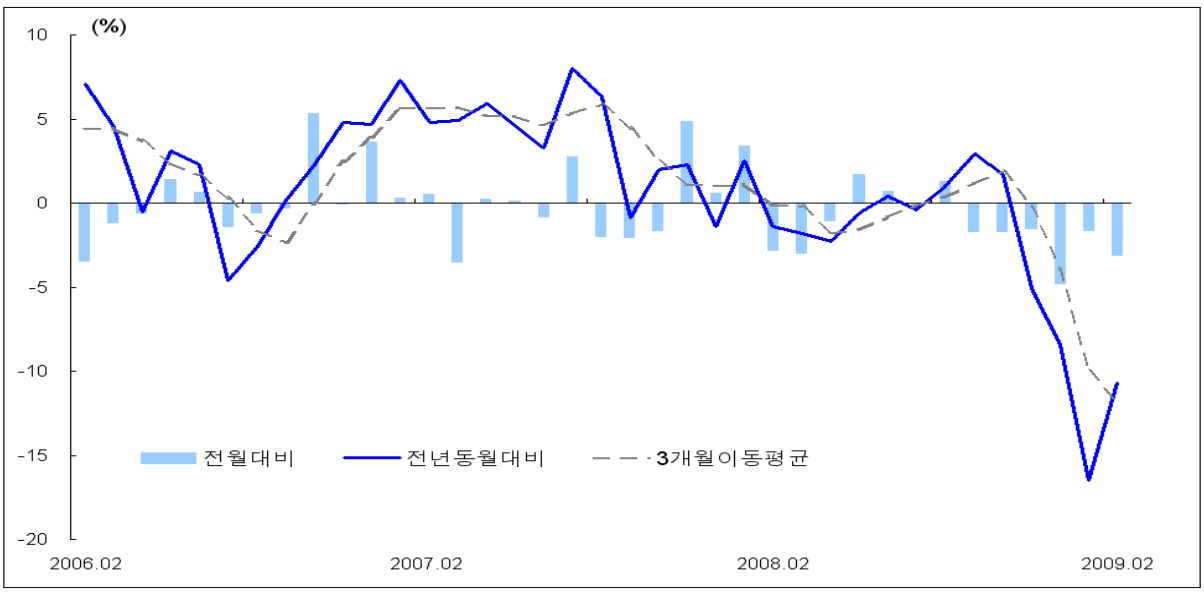

□ 산업별로는 중화학공업, 경공업 생산 모두 감소세가 둔화

○ 경공업 부문(-9.9% → -6.1%) : 섬유제품, 가구, 의복·의복액세서리·모피제품 등을 중심으로 감소세 둔화

○ 중화학공업 부문(-19.4% → -12.6%) : 화학물질·화학제품, 자동차·트레일러, 전자부품·컴퓨터·영상·음향·통신장비 등을 중심으로 감소세 둔화

□ 형태별로 보면 가공조립 부문, 기초소재 부문 및 생활관련 부문 모두 감소세가 둔화

○ 가공조립 부문(-22.2% → -17.4%) : 자동차·트레일러, 전자부품·컴퓨터·영상·음향·통신장비 등을 중심으로 감소세 둔화

○ 기초소재 부문(-18.3% → -8.7%) : 화학물질·화학제품, 비금속 광물제품 등을 중심으로 감소세 둔화

○ 생활관련 부문(-4.3% → -1.4%) : 섬유제품, 가구, 의복·의복액세서리·모피제품 등을 중심으로 감소세 둔화

중소제조업 산업별.형태별 생산증가율 추이

(단위: 전년동월대비 %)

		'08.6	7	8	9	10	11	12	'09.1	2p)
중소제조업 전체		0.4	-0.4	1.0	2.9	1.7	-5.1	-8.4	-16.5	-10.7
산업별	중화학공업	0.9	-1.2	2.0	2.6	0.9	-4.8	-8.6	-19.4	-12.6
	경 공 업	-1.0	1.4	-1.2	3.5	3.5	-5.7	-7.6	-9.9	-6.1
형태별	가공조립형	-0.5	-0.9	1.4	3.1	-0.4	-5.5	-8.6	-22.2	-17.4
	기초소재형	2.8	-2.0	1.0	1.8	5.1	-8.1	-13.7	-18.3	-8.7
	생활관련형	-1.2	2.5	0.3	4.2	1.2	-0.3	-1.4	-4.3	-1.4

주 : p)는 잠정치

□ 업종별로 살펴보면 조사대상 22개 업종 중 자동차·트레일러, 고무제품·플라스틱제품 등 18개 업종의 생산이 감소한 반면, 의복·의복액세서리·모피제품, 화학물질·화학제품 등 4개 업종의 생산은 증가

○ 생산 증가 업종 : 의복·의복액세서리·모피제품(11.7%), 화학물질·화학제품(6.7%), 섬유제품(6.6%), 의료·정밀·광학기기·시계(1.1%)

○ 생산 감소 업종 : 자동차·트레일러(-32.5%), 고무제품·플라스틱제품(-21.5%), 전자·컴퓨터·영상·음향·통신장비(-21.2%), 1차 금속(-20.7%), 금속가공제품(-18.7%), 기타제품(-14.5%) 등의 순

중소제조업 업종별 생산증가율 동향

(단위: 전년동월대비 %)

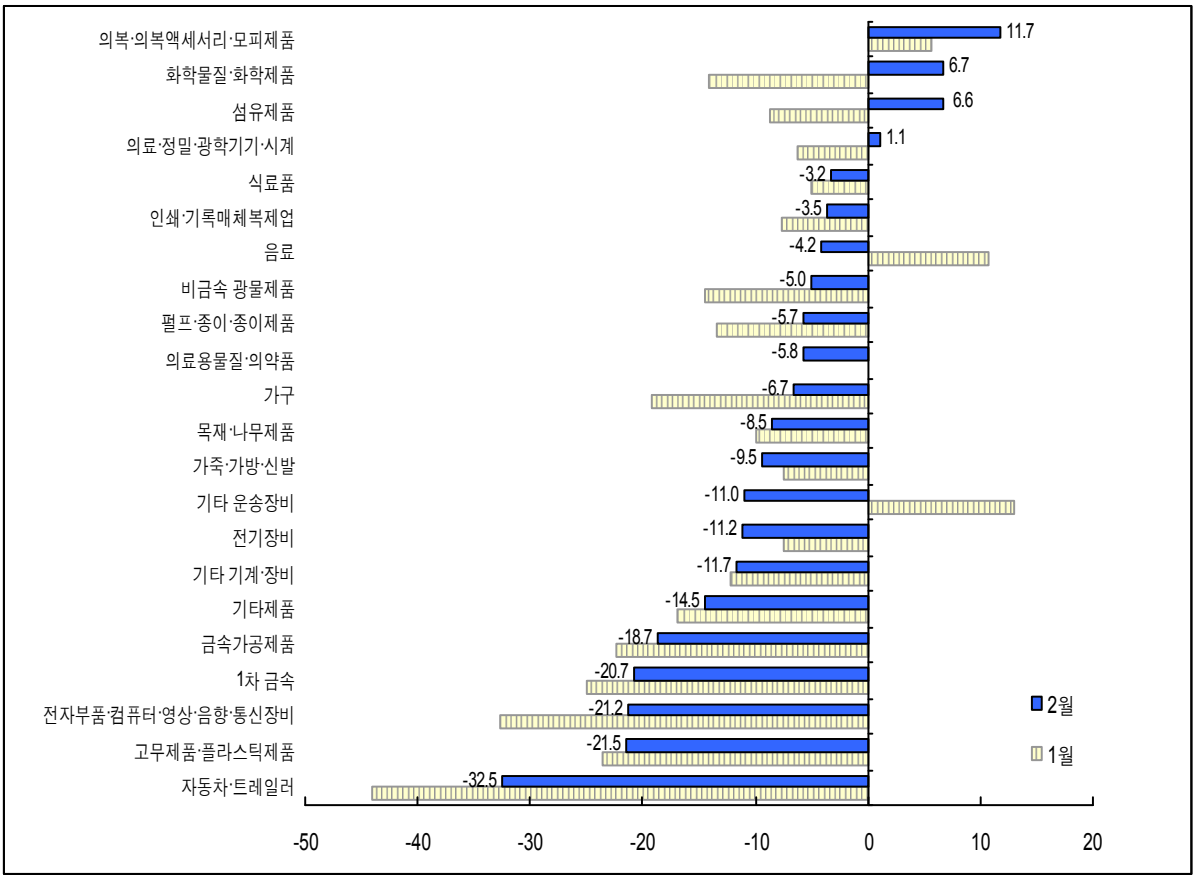

Ⅱ. 가 동 률

□ 2월 중소제조업 평균 가동률은 64.0%를 기록하여 전년 동월대비 3.4%p 하락

○ 산업별 가동률 : 중화학공업 부문(68.1% → 63.0%) 하락, 경공업 부문(66.5% → 69.8%) 상승

○ 규모별 가동률 : 소기업(66.6% → 62.7%) 및 중기업(73.1% → 69.0%) 모두 하락

○ 한편, 전월대비 중소제조업 평균 가동률은 1.3%p 상승

- 소기업(61.6% → 62.7%), 중기업(67.3% → 69.0%) 부문 모두 상승
- 휴업업체의 조업재개 및 수주 증가 등으로 전월 최저수준의 가동률(62.7%) 대비 소폭 반등

중소제조업 가동률 추이

(단위: %)

		'08.2	'08.7	8	9	10	11	12	'09.1	'09.2
중소제조업 전체		67.4	70.8	69.3	70.0	70.8	68.0	66.8	62.7	64.0
(전년동월대비,%p)		(-1.0)	(1.5)	(0.4)	(1.2)	(-1.2)	(-3.6)	(-4.1)	(-6.5)	(-3.4)
산업별	중화학공업	68.1	72.4	70.2	70.6	71.5	68.8	66.4	61.3	63.0
	경 공 업	66.5	68.8	66.9	68.5	67.7	67.3	69.3	64.8	69.8
규모별	소 기 업	66.6	70.0	68.6	69.1	69.9	69.7	66.3	61.6	62.7
	영세소기업	63.1	65.1	63.9	64.0	64.3	62.2	61.7	57.5	58.1
	중 기 업	73.1	76.7	75.0	76.2	77.3	72.8	70.2	67.3	69.0

Ⅲ. 설비투자

□ 2월중 설비투자 실시업체 비율은 11.9%로 전년 동월대비 2.1%p 하락하여 부진

○ 설비투자 실시업체 비율은 전월과 동일한 수준으로 경기침체로 인해 최소한의 설비투자만이 이루어지는 것으로 보임

○ 산업별 설비투자 : 중화학공업 부문(16.1% → 12.9%), 경공업 부문(11.1% → 10.3%) 모두 하락

○ 규모별 설비투자 : 소기업(12.4% → 9.1%), 중기업(25.2% → 23.1%) 모두 하락

○ 한편, 전월대비 설비투자 실시업체 비율은 0.1%p 상승

- 중화학공업 부문의 설비투자 실시업체 비율은 12.9%로 전월(12.2%)보다 소폭 상승하였으나, 경공업 부문은 하락(11.3% → 10.3%)

중소제조업 설비투자 실시 업체비율 추이

(단위: %)

		‘08.2	‘08.7	8	9	10	11	12	‘09.1	‘09.2
중소제조업 전체		14.0	14.8	14.6	12.8	14.1	11.9	10.7	11.8	11.9
(전년동월대비,%p)		(-3.3)	(-1.8)	(-2.0)	(-2.3)	(-4.0)	(-5.3)	(-7.9)	(-1.1)	(-2.1)
산업별	중화학공업	16.1	17.2	16.4	14.5	16.3	13.9	11.9	12.2	12.9
	경 공 업	11.1	10.6	11.4	10.3	11.0	9.0	9.3	11.3	10.3
규모별	소 기 업	12.4	12.5	12.3	11.1	11.6	10.0	9.0	9.0	9.1
	영세 소기업	8.6	7.4	7.6	6.8	8.3	5.4	5.9	4.8	6.7
	중 기 업	25.2	30.4	29.6	25.9	32.3	25.6	23.1	23.3	23.1

Ⅳ. 경영상황

1. 수주 동향

□ 2월 생산능력 대비 수주의 경우, 충분-부족 업체비율 差는 -48.7%p로 전월에 비해 개선

○ 생산능력 대비 수주가 충분한 업체비율이 전월보다 소폭 증가(3.2% → 4.0%) 하고 부족 업체비율도 감소(57.0% → 52.7%)하여, 전체적인 수주 동향은 전월보다 개선

- 산업별 수주 동향 : 경공업(-50.2%p → -47.0%p)에 비해 중화학공업(-55.9%p → -49.7%p)이 크게 개선

- 규모별 수주 동향 : 소기업(-56.1%p → -52.3%p)에 비해 중기업(-44.1%p → -34.6%p)이 크게 개선

○ 내수업체(-53.6%p → -48.4%p), 수출업체(-55.5%p → -49.3%p)는 모두 개선

중소제조업 수주 추이

(단위: %, %p)

	'08.6	7	8	9	10	11	12	'09.1	2
생산능력 초과 업체비율	0.1	0.1	0.1	0.1	0.3	0.4	0.2	0.0	0.2
충분 업체비율	5.3	5.6	5.1	4.7	5.1	3.5	5.0	3.2	3.8
초과·충분 업체비율合(A)	5.4	5.7	5.2	4.8	5.4	3.9	5.1	3.2	4.0
부족 업체비율	36.9	35.1	37.8	37.4	38.2	44.2	42.3	42.0	41.7
매우부족 업체비율	5.2	4.5	5.9	5.2	4.9	9.1	9.8	15.0	11.0
부족 업체비율合(B)	42.1	39.7	43.7	42.6	43.2	53.4	52.1	57.0	52.7
초과(충분)-부족 差(A-B)	-36.7	-33.9	-38.5	-37.8	-37.8	-49.4	-47.0	-53.7	-48.7
중화학공업	-31.0	-30.2	-35.2	-35.9	-36.5	-48.7	-48.3	-55.9	-49.7
경공업	-44.4	-39.7	-43.5	-40.9	-39.7	-50.6	-44.9	-50.2	-47.0
소기업	-38.9	-36.1	-40.3	-40.2	-40.0	-51.0	-48.4	-56.1	-52.3
영세 소기업	-42.9	-43.9	-44.3	-47.5	-46.1	-55.2	-52.3	-56.8	-55.1
중기업	-21.0	-18.3	-25.4	-20.5	-22.4	-37.9	-37.5	-44.1	-34.6

주: 산업별, 규모별은 초과(충분)-부족 差(%p)

2. 수익성 동향

□ 2월중 수익성이 높은 업체비율은 소폭 증가하였으며 낮은 업체비율도 소폭 감소해, 수익성 동향은 전월에 비해 개선

○ 수익성이 높은 업체비율은 1.3%, 낮은 업체비율은 50.1%로 나타나 높음-낮음 差는 -48.8%p를 기록해 전월(-52.0%p)보다 상승

○ 산업별 수익성 동향 : 경공업(-52.9%p → -51.1%p)에 비해 중화학공업(-51.5%p → -47.4%p)이 크게 개선

○ 규모별 수익성 동향 : 소기업(-54.8%p → -52.1%p)에 비해 중기업(-40.8%p → -35.8%p)이 크게 개선

○ 수출업체, 내수업체 모두 수익성이 개선

- 수출업체 수익성의 높음-낮음 差 : -43.8%p(1월) → -38.1%p(2월)
- 내수업체 수익성의 높음-낮음 差 : -52.3%p(1월) → -49.3%p(2월)

중소제조업 수익성 추이

(단위: %, %p)

	’08.6	7	8	9	10	11	12	‘09.1	2
매우높음 업체비율	0.0	0.0	0.0	0.1	0.1	0.0	0.0	0.0	0.0
높음 업체비율	1.3	1.7	1.5	1.4	1.5	1.4	1.9	0.9	1.3
높음 업체비율合(A)	1.3	1.7	1.5	1.4	1.6	1.4	1.9	0.9	1.3
낮음 업체비율	39.9	38.1	40.4	39.9	41.0	45.8	43.7	42.4	41.5
매우낮음 업체비율	4.7	3.9	4.7	5.0	4.3	6.9	7.5	10.6	8.6
낮음 업체비율合(B)	44.6	42.0	45.1	44.9	45.3	52.8	51.2	53.0	50.1
높음-낮음 差(A-B)	-43.3	-40.3	-43.6	-43.4	-43.7	-51.3	-49.4	-52.0	-48.8
중화학공업	-38.4	-36.4	-39.8	-40.7	-41.1	-49.2	-48.0	-51.5	-47.4
경공업	-50.0	-46.2	-49.5	-47.7	-47.6	-54.5	-51.6	-52.9	-51.1
소기업	-45.7	-42.1	-45.1	-45.4	-45.4	-52.9	-51.1	-54.8	-52.1
영세 소기업	-48.3	-50.5	-49.8	-52.0	-50.3	-56.6	-53.0	-54.4	-54.2
중기업	-26.6	-27.1	-32.5	-29.0	-31.8	-39.7	-38.0	-40.8	-35.8

주: 산업별, 규모별은 높음-낮음 差(%p)

3. 재고 동향

□ 2월 재고 동향은 과잉업체 비율이 감소하고 부족업체 비율은 증가함에 따라 과잉-부족 업체비율 差가 감소

○ 재고 과잉 업체비율은 전월보다 감소(12.7% → 11.3%)하고 부족 업체비율도 소폭 증가(7.9% →8.3%)하여, 과잉-부족 업체비율 差는 전월보다 하락(4.8%p → 3.0%p)

○ 산업별 재고 동향 : 중화학공업(5.3%p → 3.2%p), 경공업(4.0%p → 2.7%p) 모두 하락

○ 규모별 재고 동향 : 소기업(2.0%p → 0.6%p) 소폭 감소, 중기업(16.2%p → 12.2%p) 크게 감소

중소제조업 재고 추이

(단위: %, %p)

	'08.6	7	8	9	10	11	12	'09.1	2
매우과잉 업체비율	0.1	0.2	0.1	0.2	0.2	1.0	1.0	0.8	0.7
과잉 업체비율	7.6	6.4	7.3	7.3	8.6	9.2	10.1	11.9	10.6
과잉 업체비율合(A)	7.7	6.5	7.4	7.5	8.8	10.1	11.1	12.7	11.3
부족 업체비율	8.3	6.5	6.8	6.3	7.4	6.5	7.1	6.8	7.3
매우부족 업체비율	0.6	0.5	0.5	0.5	0.6	0.7	0.8	1.0	1.0
부족 업체비율合(B)	8.9	7.0	7.3	6.8	7.9	7.2	7.8	7.9	8.3
과잉-부족 差(A-B)	-1.2	-0.5	0.1	0.7	0.9	2.9	3.3	4.8	3.0
중화학공업	-1.9	-0.1	-0.7	0.1	-0.3	2.6	3.4	5.3	3.2
경공업	-0.3	-1.0	1.4	1.5	2.7	3.5	3.1	4.0	2.7
소기업	-2.3	-1.5	-1.1	-0.5	-0.6	1.4	1.3	2.0	0.6
영세 소기업	-5.0	-3.9	-1.5	-1.5	-1.3	0.8	0.8	-0.6	-2.1
중기업	6.4	6.8	8.8	9.1	11.0	13.5	16.1	16.2	12.2

주: 산업별, 규모별은 과잉-부족 差(%p)

4. 원자재조달사정 동향

□ 2월중 원자재조달사정 동향은 원활업체 비율은 소폭 감소하고 곤란업체 비율이 소폭 증가하여 원활-곤란 差가 소폭 악화

○ 원자재조달사정이 원활한 업체비율은 7.7%, 곤란한 업체비율은 15.6%로 나타나, 원활-곤란 업체비율 差는 전월(-6.5%p)에 비해 1.4%p 악화된 -7.9%p를 기록

- 유가를 비롯한 수입원자재가와 환율 상승으로 전월대비 원자재조달사정이 악화

○ 산업별 원자재조달사정 동향 : 중화학공업(-6.7%p→-6.7%p) 동일 수준, 경공업(-6.3%p→-9.8%p) 악화

○ 규모별 원자재조달사정 동향 : 소기업(-8.8%p → -10.6%p) 악화, 중기업(2.4%p →2.7%p) 소폭 개선

중소제조업 원자재조달사정 추이

(단위: %, %p)

	'08.6	7	8	9	10	11	12	'09.1	2
매우원활 업체비율	0.0	0.0	0.0	0.0	0.0	0.2	0.2	0.1	0.2
원활 업체비율	3.8	4.5	4.7	5.7	6.1	6.4	6.5	8.2	7.5
원활 업체비율合(A)	3.8	4.5	4.8	5.7	6.1	6.6	6.6	8.3	7.7
곤란 업체비율	24.4	17.5	17.3	17.9	17.2	17.4	14.2	12.3	12.3
매우곤란 업체비율	2.8	1.9	1.9	2.1	1.8	2.2	1.8	2.6	3.2
곤란 업체비율合(B)	27.3	19.4	19.1	20.0	19.0	19.6	16.0	14.9	15.6
원활-곤란 差(A-B)	-23.5	-14.9	-14.4	-14.3	-12.9	-13.0	-9.4	-6.5	-7.9
중화학공업	-25.1	-15.5	-15.6	-15.5	-14.7	-14.3	-9.9	-6.7	-6.7
경공업	-21.3	-13.9	-12.5	-12.4	-10.0	-11.0	-8.6	-6.3	-9.8
소기업	-25.2	-16.3	-15.5	-15.6	-14.0	-14.0	-10.7	-8.8	-10.6
영세 소기업	-23.6	-15.6	-14.2	-14.4	-12.7	-11.9	-11.6	-7.8	-11.4
중기업	-11.7	-4.8	-6.0	-4.8	-5.0	-5.7	-0.6	2.4	2.7

주: 산업별, 규모별은 원활-곤란 差(%p)

Ⅴ. 자　　금

1. 자금사정

□ 2월 자금사정 양호-곤란 업체비율 差가 -43.0%p로 전월(-43.9%p)대비 소폭 개선

○ 자금사정이 양호한 업체비율은 3.4%, 곤란한 업체비율은 46.4%로 양호-곤란 업체비율 差가 -43.0%p를 기록하여 전월대비 0.9%p 개선

- 양호-곤란 업체비율 差가 최저점('08년 11월) 대비 개선되는 모습을 보이고 있으나, 곤란 업체비율이 46.4%로 여전히 어려운 상황

○ 산업별 자금사정 : 경공업, 중화학공업 모두 소폭 개선

○ 규모별 자금사정 : 소기업 동일 수준, 중기업 크게 개선

중소제조업 자금사정 추이

(단위: %, %p)

	'08.6	7	8	9	10	11	12	'09.1	2
매우양호 업체비율	0.1	0.0	0.0	0.0	0.1	0.1	0.1	0.1	0.1
양호 업체비율	3.6	4.2	4.1	3.7	3.8	3.0	3.8	4.0	3.3
양호 업체비율合(A)	3.7	4.2	4.1	3.7	3.9	3.1	3.9	4.1	3.4
곤란 업체비율	36.1	34.5	37.1	38.0	39.9	41.1	42.0	39.5	38.7
매우곤란 업체비율	4.8	4.8	5.4	5.6	6.3	9.3	7.9	8.5	7.7
곤란 업체비율合(B)	40.8	39.2	42.5	43.7	46.1	50.4	49.8	48.0	46.4
양호-곤란 差(A-B)	-37.1	-35.0	-38.4	-39.9	-42.3	-47.3	-45.9	-43.9	-43.0
중화학공업	-31.8	-31.0	-34.1	-36.5	-39.5	-45.2	-44.2	-43.4	-42.4
경공업	-44.3	-41.1	-45.2	-45.1	-46.5	-50.4	-48.5	-44.7	-43.9
소기업	-39.9	-37.7	-41.4	-42.9	-45.0	-49.2	-48.5	-47.8	-47.8
영세 소기업	-43.6	-43.6	-46.2	-50.0	-48.7	-54.5	-50.9	-49.2	-50.4
중기업	-17.2	-15.3	-17.3	-18.2	-23.2	-33.3	-28.8	-28.0	-23.9

주: 산업별, 규모별은 양호-곤란 差(%p)

□ 가죽·가방·신발, 자동차·트레일러, 인쇄·기록매체 복제업 등의 자금사정이 특히 어려운 모습

○ 가죽·가방·신발의 자금사정 곤란 업체비율은 69.4%를 기록한 반면, 의료용 물질·의약품, 기타 운송장비 등은 낮은 수준을 기록

- 자금사정 곤란 업체비율 상위 업종 : 가죽·가방·신발(69.4%), 자동차·트레일러(58.5%), 인쇄·기록매체 복제업(55.8%), 전자부품·컴퓨터·영상·음향·통신장비(55.6%) 등

- 자금사정 곤란 업체비율 하위 업종 : 의료용 물질·의약품(15.4%), 기타 운송장비(19.0%), 음료(21.1%) 등

○ 전월과 비교하면 가구, 음료, 의복·의복액세서리·모피제품 등에서는 개선되었으나, 목재·나무제품, 식료품 등은 악화

- 전월대비 개선 상위 업종 : 가구(50.0% → 39.4%), 음료(31.6% → 21.1%) 의복·의복액세서리·모피제품(57.6% → 48.6%)

- 전월대비 악화 상위 업종 : 목재·나무제품(46.7% → 54.7%), 식료품(32.9% → 37.8%), 펄프·종이·종이제품(45.6% → 50.0%)

□ 자금곤란 사유를 보면 경기침체로 인한 국내 판매부진(84.0%)이 가장 큰 요인이며, 그 다음으로 판매대금 회수부진(50.1%), 원자재 가격상승(24.5%) 등의 순

○ 전월에 비해 원자재가격상승(19.4% → 24.5%), 금융비용증가(5.8% → 7.4%) 등은 증가하였으나, 국내 판매부진(88.8% → 84.0%), 수출부진(15.0% → 12.2%) 등은 감소

중소제조업 업종별 자금사정 곤란 업체 비중

(단위: %)

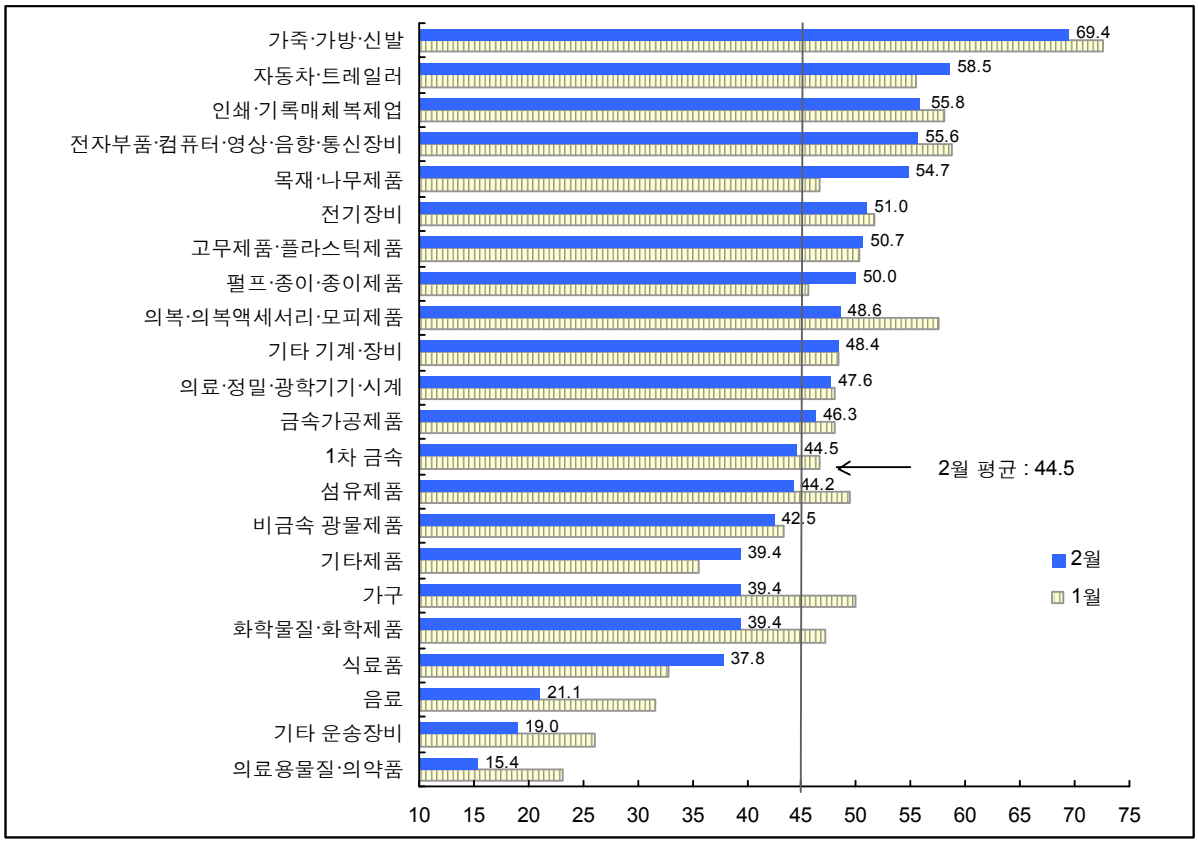

자금사정 곤란 사유

(단위: 2개 이내 복수응답 %)

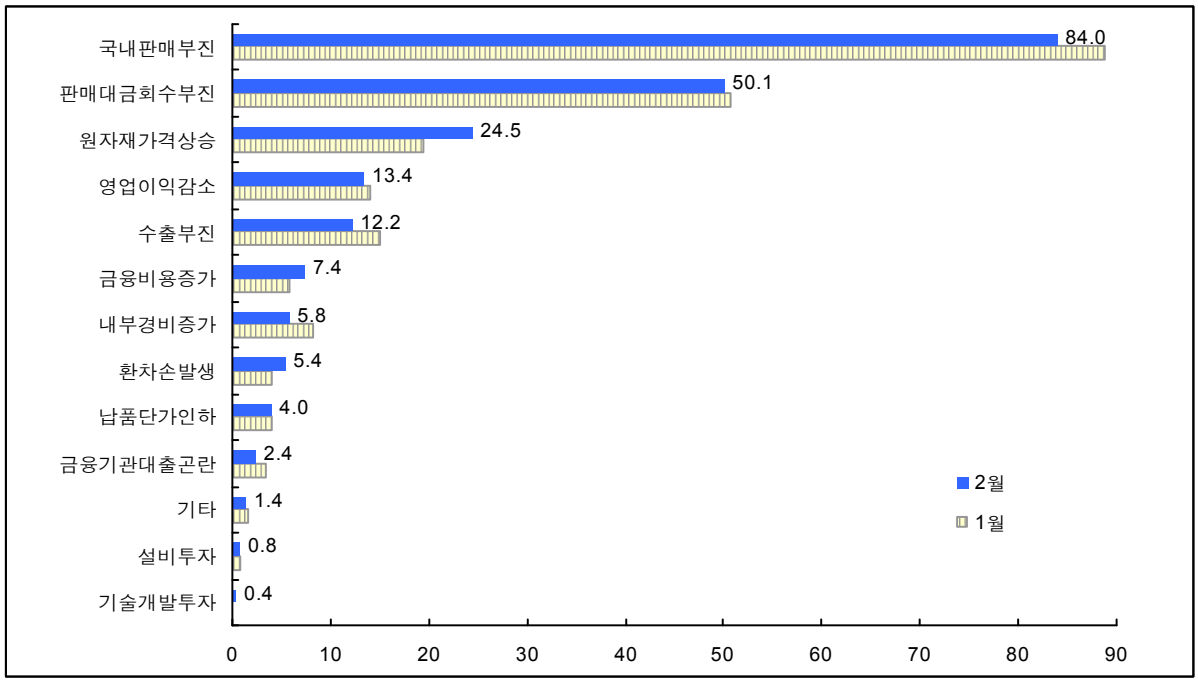

2. 자금조달사정

□ 2월 자금조달사정의 원활-곤란 업체비율 差는 -28.0%p를 기록하여 전월(-29.8%p)대비 소폭 개선

○ 자금조달사정 원활 업체비율은 소폭 감소하였으나, 곤란 업체비율이 더 크게 감소하여(33.4% → 31.1%), 원활-곤란 업체비율 差는 전월에 비해 소폭 개선(-29.8%p → -28.0%p)

○ 업종별 자금조달사정 : 경공업(-29.9%p → -28.7%p), 중화학공업(-29.7%p → -27.6%p)모두 개선

○ 규모별 자금조달사정 : 최저점('08.11)대비 소기업은 소폭 개선(2.3%p)된 반면, 중기업은 크게 개선(8.3%p)

중소제조업 자금조달사정 추이

(단위: %, %p)

	'08.6	7	8	9	10	11	12	'09.1	2
매우원활 업체비율	0.1	0.0	0.0	0.0	0.1	0.1	0.0	0.0	0.0
원활 업체비율	2.8	3.5	3.5	3.4	2.9	2.5	2.9	3.6	3.1
원활 업체비율合(A)	2.9	3.5	3.6	3.4	3.0	2.6	2.9	3.6	3.1
곤란 업체비율	22.6	19.9	23.0	23.9	26.1	31.1	30.5	29.8	27.2
매우곤란 업체비율	2.4	2.3	2.5	2.9	3.0	4.1	4.2	3.6	3.9
곤란 업체비율合(B)	25.1	22.1	25.5	26.8	29.1	35.2	34.7	33.4	31.1
원활-곤란 差(A-B)	-22.2	-18.6	-21.9	-23.4	-26.1	-32.6	-31.8	-29.8	-28.0
중화학공업	-19.6	-17.0	-20.3	-21.1	-24.7	-31.3	-31.0	-29.7	-27.6
경공업	-25.6	-21.0	-24.5	-27.0	-28.3	-34.6	-33.0	-29.9	-28.7
소기업	-24.3	-20.8	-23.9	-25.7	-28.3	-34.3	-34.1	-33.8	-32.0
영세 소기업	-26.1	-24.8	-28.5	-28.5	-29.6	-36.1	-33.9	-35.1	-33.2
중기업	-7.0	-2.0	-7.7	-6.5	-11.0	-20.4	-15.9	-13.8	-12.1

주 : 산업별, 규모별은 원활-곤란 差(%p)

Ⅵ. 고　　용

1. 고용 동향

□ 2월중 고용 동향은 증가 업체비율이 상승하고 감소 업체비율도 하락하여 전월에 비해 크게 개선

○ 종사자수 증가 업체비율은 11.5%, 감소 업체비율은 15.2%를 기록해, 증감 差가 전월(-10.3%p)보다 상승한 -3.7%p를 기록

- 경기침체로 인한 인력조정이 일단락되고, 재고감소와 수주의 소폭 증가로 인해 고용 동향이 다소 개선

○ 산업별 고용 동향 : 중화학공업(-10.7%p → -4.7%p), 경공업(-9.3%p → -2.1%p) 모두 크게 개선

○ 규모별 고용 동향 : 소기업(-9.0%p → -2.5%p), 중기업(-15.1%p → -8.3%p) 모두 크게 개선

중소제조업 고용 추이

(단위: %, %p)

	'08.6	7	8	9	10	11	12	'09.1	2
증가 업체비율 (A)	9.5	11.0	9.2	10.8	11.1	8.2	7.9	8.4	11.5
감소 업체비율 (B)	13.5	12.1	11.6	12.2	13.5	15.3	16.4	18.7	15.2
증가-감소 差(A-B)	-4.0	-1.1	-2.4	-1.4	-2.4	-7.1	-8.5	-10.3	-3.7
중 화 학 공 업	-3.3	-1.1	-2.0	-1.8	-1.9	-9.3	-10.6	-10.7	-4.7
경 공 업	-4.9	-1.1	-3.1	-0.9	-3.4	-3.7	-5.0	-9.3	-2.1
소 기 업	-0.5	-0.3	-2.0	-1.5	-2.4	-6.5	-7.3	-9.0	-2.5
영세 소기업	-4.0	1.7	-1.1	1.9	0.0	-2.7	-5.2	-4.9	-0.1
중 기 업	-3.5	-6.5	-5.4	-0.6	-2.7	-10.9	-16.1	-15.1	-8.3

주 : 1. 고용동향은 월중 종사자수가 전월에 비해 증가(감소)한 업체비율(%)을 산출
2. 산업별, 규모별은 전월대비 증가-감소 差(%p)

2. 고용수준 동향

□ 2월중 생산능력 대비 고용수준을 보면, 과잉 업체비율의 감소로 인해 과잉-부족 업체비율 差가 감소

○ 생산능력에 비해 종사자수가 많다는 업체비율은 11.6%, 부족하다는 업체비율은 8.6%로 과잉-부족 差가 전월보다 하락(6.6%p→3.0%p)

○ 산업별 고용수준 동향 : 중화학공업(7.4%p→4.4%p), 경공업(5.4%p→0.5%p) 모두 하락

○ 규모별 고용수준 동향 : 소기업(5.0%p→1.9%p), 중기업(13.4%p→7.3%p) 모두 하락

- 전월 급증했던 중기업의 과잉업체 비율이 큰 폭으로 하락

중소제조업 고용수준 추이

(단위: %, %p)

	'08.6	7	8	9	10	11	12	'09.1	2
매우과잉 업체비율	0.1	0.2	0.2	0.1	0.2	0.9	0.9	1.1	0.9
과잉 업체비율	5.1	4.8	5.4	4.6	5.6	8.3	9.2	13.3	10.7
과잉 업체비율合(A)	5.2	5.0	5.6	4.7	5.8	9.2	10.1	14.4	11.6
부족 업체비율	8.2	8.7	8.4	9.3	8.1	7.6	7.1	6.4	7.6
매우부족 업체비율	0.7	0.5	0.6	0.5	0.5	1.0	0.6	1.4	1.1
부족 업체비율合(B)	8.9	9.2	9.0	9.8	8.6	8.6	7.7	7.8	8.6
과잉-부족 差(A-B)	-3.7	-4.1	-3.4	-5.1	-2.8	0.6	2.3	6.6	3.0
중화학공업	-4.8	-5.5	-4.7	-6.5	-3.5	0.9	2.9	7.4	4.4
경공업	-2.4	-2.0	-1.3	-3.0	-1.8	0.3	1.5	5.4	0.5
소기업	-3.9	-3.9	-3.3	-5.2	-3.3	0.0	1.8	5.0	1.9
영세 소기업	-1.9	-2.7	-0.9	-1.1	-1.2	1.1	1.3	3.6	-0.7
중기업	-2.9	-5.7	-3.7	-4.3	0.0	5.2	6.1	13.4	7.3

주 : 산업별, 규모별은 과잉-부족差(%p)

<부록> 조 사 개 요

□ 조사목적 및 조사결과 공표

중소제조업 생산 활동과 경영상태 등을 매월 파악하여 중소기업 부문 정책수립과 당행 금융업무수행에 필요한 기초 자료를 제공. 결과보고서와 보고서에 포함되지 않은 세부항목을 수록한 통계표를 홈페이지(www.ibk.co.kr)에 공표

□ 조사지역, 대상 업체 및 응답률

○ 조사지역은 전국을 대상으로 종사자수 5~300인 미만 중소제조업체 가운데 업종 및 종사자수를 감안해 3,070개 사업체(2006년 4월 이전 2,064개)를 선정
※ 조사기준은 사업체 기준이나 본 조사에서는 기업으로 표기

○ 2009년 2월 중소제조업 동향조사 응답률 : 91.25%

□ 조사표본 구성

○ 모집단 : 통계청 '광공업통계조사'의 종사자수 5~300인 미만 중소제조업체

○ 표본 : 중소제조업 24개 업종 중 담배제조업(12), 코크스·연탄·석유정제품(19)을 제외한 22개 업종을 종사자 규모별로 6개 구간으로 세분한 132개 층에서 단순임의추출

○ 업종별 가중치 : 22개 업종의 부가가치액 비중을 1,000분비로 산출

규모별 구분

	1규모	2규모	3규모	4규모	5규모	6규모
종사자(인)	5~9	10~19	20~49	50~99	100~199	200~299

□ 조사항목 신설, 일부 변경(2006년 6월부터)

○ **신설·삭제** : 월중 생산액을 기대했던 수준과 비교, 자금조달사정, 수익성과 수주에서 내수와 수출은 신설, 매출은 삭제

○ **변경** : 3지선다에서 5지선다로 세분화하고, 자금사정·수주·재고·원자재조달은 전월대비 비교에서 해당월중 상황으로 변경

□ **조사방법 :** 임시조사원이 조사대상 업체를 직접 방문하여 작성 후 회수

□ **조사실시 기간 :** 2009년 3월 2일 ~ 3월 16일

□ **조사대상 기간 :** 2009년 1월(확정), 2009년 2월(잠정)

□ **생산지수 산출방식 :** 2005년 기준(100), 시점 고정 가중산술평균방법(Laspeyres)

□ **특수 분류기준**

○ **산업별**

- **경공업 :** 식료품(10), 음료(11), 섬유제품(13), 의복·의복액세서리·모피제품(14), 가죽·가방·신발(15), 목재 및 나무제품(16), 인쇄·기록매체 복제(18), 고무제품·플라스틱제품(22), 가구(32),기타제품(33)
- **중화학공업 :** 펄프·종이·종이제품(17), 화합물질·화학제품(20), 의료용 물질·의약품(21), 비금속 광물(23), 제1차 금속(24), 금속가공제품(25), 전자부품·컴퓨터·영상·음향·통신장비(26), 의료·정밀·광학·시계(27), 전기장비(28), 기타기계·장비(29), 자동차·트레일러(30), 기타운송장비(31)

○ **형태별**

- **가공조립 :** 금속가공제품(25), 전자부품·컴퓨터·영상·음향·통신장비(26), 의료·정밀·광학·시계(27), 전기장비(28), 기타 기계·장비(29), 자동차·트레일러(30), 기타운송장비(31)
- **기초소재 :** 목재 및 나무제품(16), 펄프·종이·종이제품(17), 화합물질·화학제품(20), 고무·플라스틱제품(22), 비금속 광물(23), 제1차 금속(24)
- **생활관련 :** 식료품(10), 음료(11), 섬유제품(13), 의복·의복액세서리·모피제품(14), 가죽·가방·신발(15), 인쇄·기록매체 복제(18), 의료용 물질·의약품(21), 가구(32), 기타제품(33)

○ **규모별**

- **종사자수 기준 :** 영세소기업(5~9인), 소기업(5~49인), 중기업(50~299인)